Le petit bagnolais

n°55

2ème trimestre 2022

Le mot du conseil municipal 2-3-4
La chasse aux œufs 4
Le concours de dessins 5
La Compagnie des Sapeurs-pompiers de Bagneux la Fosse 6
Le point lecture 6
Le foyer culturel – les journées artisanales des 7 et 8 mai 7-8-9
Qu'en est-il de l'Art à Bagneux ? 10-11
Des nouvelles de la paroisse 12
La collecte « Solidarité Ukraine » 12-13
La boutique d'Autrefois 14
Ce qui se raconte sur les gourmandises françaises 15
Les oiseaux dans les jardins 16-17
« Le français, une langue animale » par Jean d'Ormesson 18
Nouvelles des élèves des 3 classes de l'école 19
Parole à nos aînés 20
Mots croisés n°55 21
Solutions des mots croisés n°54 – La fable : « le lion et le rat » 22
Etat civil – Affiche de la 2ème édition des journées artisanales 23
Dates à retenir - Contacts 24

Le mot du conseil municipal

Des travaux de réfection de voirie auront lieu dans toute la Grande Rue à partir de mi-mai 2022.

Le site internet de la commune de Bagneux-la-Fosse

Le site internet de la commune (https://bagneux-la-fosse.com/) est désormais en ligne et opérationnel depuis le début d'année.

Vous pouvez y retrouver les actualités de la commune mais également de nombreuses informations concernant les services municipaux (les bulletins municipaux, les démarches administratives…), les commerces et associations de la commune, les anciens numéros du Petit Bagnolais, les menus de la cantine scolaire, les informations transmises par la communauté de commune, les horaires des déchetteries…

La Maison France Services Itinérante

Faire toutes vos démarches administratives à deux pas de chez vous, c'est désormais possible.

Aujourd'hui, la **Maison France Services Itinérante** est désormais totalement opérationnelle et sillonne le Barséquanais depuis le lundi 10 janvier 2022. Elle est d'ailleurs passée le 22 février dernier dans notre Commune.
Ce service itinérant, dédié aux personnes qui rencontrent des difficultés pour effectuer leurs démarches administratives, assure des permanences à travers les villes et villages du territoire CAF, assurance maladie, pôle emploi…).
Pour vous accompagner sur tous ces sujets, Margot Vial est l'interlocutrice au sein de cette capsule futuriste en duo avec un agent de la MSA…

Le prochain passage dans notre commune sera en Avril 2022.
Leur contact :
Téléphone : 03 25 38 26 74 Email : contact@cc-barsequanais.fr

Le mot du conseil municipal

Le planning de **la Maison France Services Itinérante**

Planning de Mars 2022

Semaine du 28 février au 4 mars

- Lundi :
  - 9h30-12h30 : Saint-Parres-lès-Vaudes
  - 14h30-16h30 : Briel-sur-Barse
- Mardi :
  - 9h30-12h30 : Les Riceys
  - 14h30-16h30 : Arrelles
- Mercredi :
  - 9h30-12h30 : Essoyes
  - 14h30-16h30 : Viviers-sur-Artaut
- Jeudi :
  - 9h30-12h30 : Mussy-sur-Seine
  - 14h30-16h30 : Polisot
- Vendredi :
  - 9h00-13h00 : Bar-sur-Seine

Semaine du 7 au 11 mars

- Lundi :
  - 9h30-12h30 : Saint-Parres-lès-Vaudes
  - 14h30-16h30 : Courtenot
- Mardi :
  - 9h30-12h30 : Les Riceys
  - 14h30-16h30 : Channes
- Mercredi :
  - 9h30-12h30 : Essoyes
  - 14h30-16h30 : Eguilly-sous-Bois
- Jeudi :
  - 9h30-12h30 : Mussy-sur-Seine
  - 14h30-16h30 : Villemorien
- Vendredi :
  - 9h00-13h00 : Bar-sur-Seine

Semaine du 14 au 18 mars

- Lundi :
  - 9h30-12h30 : Saint-Parres-lès-Vaudes
  - 14h30-16h30 : Marolles-lès-Bailly
- Mardi :
  - 9h30-12h30 : Les Riceys
  - 14h30-16h30 : Courteron
- Mercredi :
  - 9h30-12h30 : Essoyes
  - 14h30-16h30 : Chacenay
- Jeudi :
  - 9h30-12h30 : Mussy-sur-Seine
  - 14h30-16h30 : Jully-sur-Sarce
- Vendredi :
  - 9h00-13h00 : Bar-sur-Seine

Semaine du 21 au 25 mars

- Lundi :
  - 9h30-12h30 : Saint-Parres-lès-Vaudes
  - 14h30-16h30 : Thieffrain
- Mardi :
  - 9h30-12h30 : Les Riceys
  - 14h30-16h30 : Bragelogne-Beauvoir
- Mercredi :
  - 9h30-12h30 : Essoyes
  - 14h30-16h30 : Bertignolles
- Jeudi :
  - 9h30-12h30 : Mussy-sur-Seine
  - 14h30-16h30 : Celles-sur-Ource
- Vendredi :
  - 9h00-13h00 : Bar-sur-Seine

Ces permanences seront assurées en binôme avec une conseillère numérique / avec une médiatrice énergie.

Passage du Bus de la Fibre d'Orange

LOSANGE est chargé par la Région Grand Est de construire, d'exploiter et d'entretenir le réseau de fibre optique qui dessert votre commune.
La crise sanitaire que nous traversons depuis mars 2020 a rendu difficile la tenue de réunions publiques concernant le réseau fibre. C'est la raison pour laquelle un passage du bus de la fibre *LOSANGE* dans différentes communes du *Grand Est* est organisé.

L'utilité première du bus de la fibre est d'apporter des renseignements aux habitants et entreprises du secteur dans le cadre de leur raccordement au Très Haut Débit, mais aussi de présenter les usages numériques possibles grâce à la fibre optique déployée par *LOSANGE*.

Le bus permettra :
- De répondre aux questions des habitants et des entreprises de votre territoire, à travers la présence de l'équipe LOSANGE.
- De proposer une solution ludique pour présenter la fibre optique : espace de réalité virtuelle qui permettra aux visiteurs de voyager au sein des équipements de la fibre optique

Le bus sera présent le : **Mercredi 23 Mars 2022, de 14h à 17h, place Germaine Viard à Avirey-Lingey** pour les habitants d'Arrelles, Avirey-Lingey et Bagneux La Fosse

Lien vidéo informative : https://www.youtube.com/watch?v=mT836EWg0KU

Le mot du conseil municipal

Accueil des réfugiés Ukrainiens

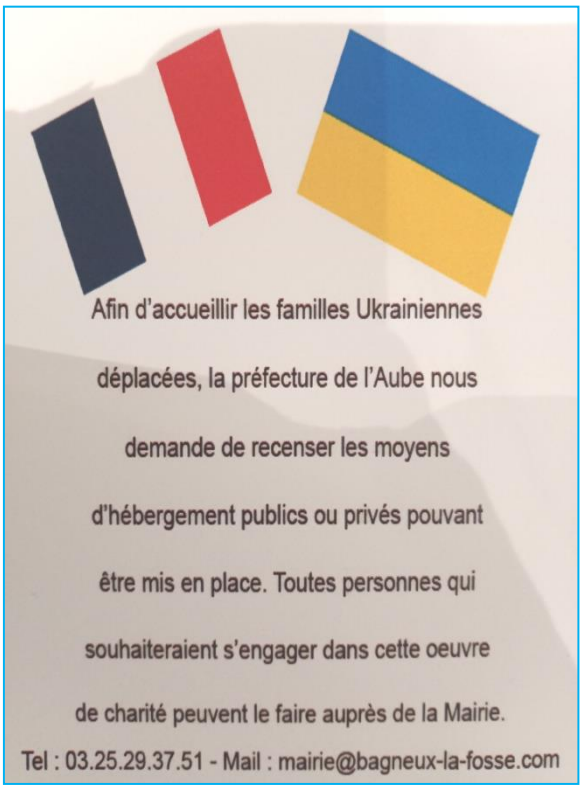

La chasse aux œufs du dimanche 17 avril

La municipalité de Bagneux la Fosse invite les enfants de 2 à 16 ans, le Dimanche 17 Avril pour une Chasse aux œufs.

Nous vous attendrons de 10h à 12h au Pâtis.

La chasse aux œufs sera suivie d'une petite collation.
N'oubliez pas vos sacs
Merci de retourner l'inscription ci-dessous à la mairie

_ _

CHASSE AUX ŒUFS DE BAGNEUX-LA-FOSSE DU 17 AVRIL 2022

Nom de l'enfant : ….…… Prénom de l'enfant : ……
Age : ……..

Le concours de dessins de Noël

Par Isabelle Gautheron-Collin

Sept enfants ont participé au concours de dessins de Noël.

Nous les remercions pour ces beaux dessins.

Les récompenses auraient dû être remises lors des vœux du maire. Malheureusement cette manifestation ayant été annulée elles seront données lors de la ***Chasse aux œufs*** par M. le Maire.

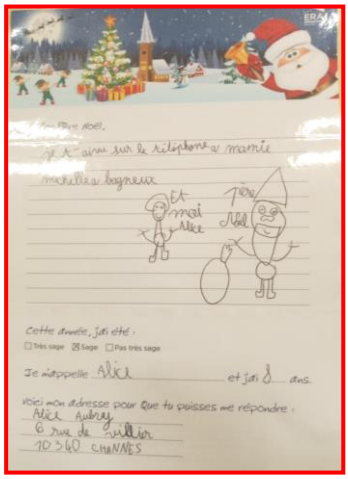

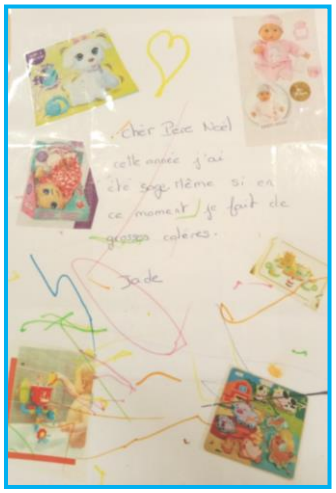

La compagnie des Sapeurs-pompiers de Bagneux la fosse

Par Gilles Virey

Remerciements

Du fait des contraintes sanitaires que nous devions respecter pour le bien de tous, nous n'avons pas pu vous présenter nos vœux et notre calendrier, comme à l'accoutumée.

Cette journée est toujours un moment convivial qui nous a manqué.

Malgré tout, vous avez été nombreux à nous assurer de votre soutien et nous tenons à vous en remercier vivement.

Soyez assurés de notre dévouement.

Le point lecture

Par Monique et Josée

Cette fois, nous n'avons pas procédé à notre échange semestriel de livres avec le Bibliobus. Nous n'avons pas de projet de bibliothèque avec les scolaires.

Les adultes qui le souhaitent peuvent toujours venir, sur rendez-vous, choisir romans, policiers ou documentaires.

Si nécessaire, nous aurons la possibilité de nous rendre à Troyes pour choisir de nouveaux livres.

Continuez de lire ….

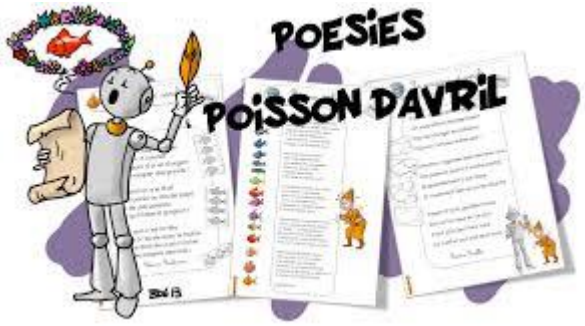

Le foyer culturel

Par Wilhelmine Guinot

Compte-rendu de l'assemblée générale du foyer culturel
Du mercredi 16 Février 2022

Après un mot d'accueil, la présidente déclare ouverte la 50ème assemblée générale en présence de 17 membres sur 23 Adhérents. Le quorum étant atteint, l'assemblée peut délibérer valablement.

Un bilan de l'année écoulée a été dressé. Constatant une baisse de participation « aux soirées jeux » due à la pandémie, tous espèrent que la situation va s'améliorer.
Le bilan financier présenté par Robert Choisy laisse apparaître un excédent financier de 2021 €.
Les cotisations annuelles d'adhésion restent inchangées à 10 €.
Le bureau est reconduit à l'unanimité à savoir Robert Choisy, trésorier et Wilhelmine Guinot, présidente.

Wilhelmine Guinot expose à l'assemblée qu'une réunion a eu lieu à la mairie de Bagneux la Fosse en présence du maire et de personnes souhaitant mettre en place de nouvelles activités.
Il a été imaginé une structure juridique nouvelle pour accompagner les nouveaux projets.

Finalement et sur proposition de Mr Glorieux maire, il est apparu plus simple de rattacher ces futures activités à l'association du foyer culturel déjà en place et dont les statuts permettent les activités culturelles ou sportives.

Cet élargissement a été présenté aux membres du foyer culturel qui se sont prononcés à l'unanimité en faveur de cette proposition.

La première manifestation dans ce cadre a été proposée par Nicole Danjon et Brigitte Ménétrier et consiste en un salon de l'artisanat les 7 et 8 Mai. Il avait déjà eu lieu au village au printemps 2019 et rencontré un franc succès mais il a été reporté les années suivantes suite à la pandémie.

Le foyer culturel

Par Nicole Danjon

2ème édition des journées artisanales de Bagneux la Fosse les 7 et 8 mai

Le samedi de 14h à 18h – le dimanche de 10h à 18h

Durant ces deux dernières années marquées par le COVID, nous n'avons pu organiser cette manifestation très appréciée en 2019.

J'espère que vous porterez le même intérêt cette année pour soutenir ces métiers de l'artisanat.

Vous pourrez découvrir 16 artisans, répartis à la salle des fêtes et dans l'église.

Ils vous présenteront leurs créations : bijoux, peintures, tapisserie, cannage, vannerie, cartonnage etc…
Des démonstrations seront proposées par certains.

Une costumière de l'Opéra de Paris sera également présente.

Le foyer culturel

Une restauration rapide et une buvette se tiendront sur la place le dimanche. Une occasion de poursuivre un moment convivial après la cérémonie officielle du 8 Mai.

Des Barnums seront installés. A ce propos, des bras seront nécessaires pour aider. N'hésitez pas à entrer en contact avec Gilles Virey.

Alors, Vive les métiers d'ART !

Retenez bien cette date et parlez-en autour de vous, d'avance merci

(Retrouvez l'affiche en page 23)

Qu'en est-il de l'Art à Bagneux-la-Fosse ?

Par Jeanne Kalt

Du cirque bien sûr ! ...

L'association Arts etc. propose toujours les cours de cirque aux enfants le mercredi après-midi. Saviez-vous que les adultes peuvent également s'inscrire au cours du lundi soir de 19h à 20h ? Dans une belle ambiance, une vraie séance d'étirements, assouplissement, musculation, abdos, pilates... vous met en condition avant la découverte du trapèze, fil de fer, pole danse ou encore jonglerie, équilibre, assiettes chinoises... à pratiquer suivant vos aspirations. Le cours est adapté aux aptitudes de chacun, dans l'optique d'une représentation en fin d'année pour celles et ceux qui souhaitent y participer. Un bon moyen de se détendre et de se maintenir en forme !

... Mais également des cours de dessin-peinture

Mardi 17h - Atelier enfant

Cet atelier propose un apprentissage de techniques (dessin, peinture, encre, fusain, pastel) selon le rythme et la personnalité de chaque enfant. Chacun s'exprime à sa manière, il en résulte des créations riches et variées au sein du groupe. Les cours s'appuient sur l'art, l'architecture, la culture, les paysages, les animaux, les coutumes… de différents pays. Les enfants découvrent le plaisir de dessiner et peindre tout en voyageant à travers le monde.

Mardi - Atelier adolescent (18h) - Atelier adulte (19h)

Tout le monde peut dessiner, il suffit d'apprendre à regarder. Dans cet atelier, vous découvrirez des techniques variées comme le graphite, le fusain, l'encre ou encore les pastels... Le cours est adapté au rythme de chacun, la technique est abordée au fur et à mesure des difficultés rencontrées. L'atelier s'organise en petits groupes de 4 à 8 personnes.

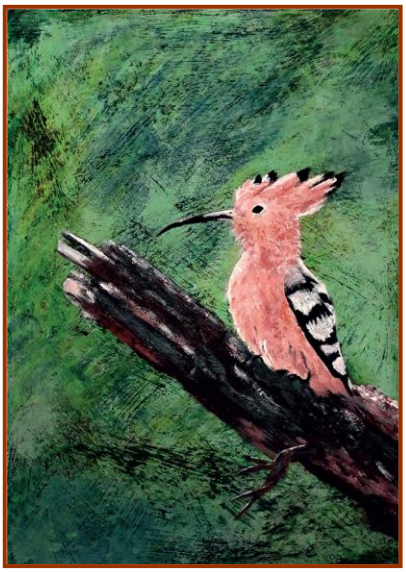

Qu’en est-il de l’Art à Bagneux-la-Fosse ?

Quelques réalisations des différents ateliers

Des nouvelles de la paroisse

Par Dominique Bertrand

Le Samedi 19 Mars aura lieu l'assemblée générale des quatre paroisses, à laquelle chacun de nous est invité, à la salle des fêtes de Jully sur Sarce, en présence de Monseigneur Alexandre Joly notre nouvel évêque de 14 h à 17 h 30.

Elle sera suivie de la messe de Saint Joseph à 18 h à l'église de Jully sur Sarce.

****

Un nettoyage de notre église aura lieu MARDI 3 MAI à 14 h 30

L'association le FOYER CULTUREL DE BAGNEUX y organisera, ainsi qu'à la salle des fêtes, les 7 et 8 MAI prochain une exposition des métiers d'art.
Toutes les bonnes volontés seront les bienvenues. Merci d'avance.

****

Les 8 / 9/ 10 Mars a eu lieu la collecte au profit des réfugiés d'Ukraine

Beaucoup d'entre vous ont répondu présents, soit en apportant des dons, soit en venant m'aider à trier et emballer correctement les vêtements, des produits médicaux, des produits d'hygiène et alimentaires, soit en me prêtant un camion et du personnel pour acheminer tous vos dons à TROYES à l'association « LES JOYEUX PETITS SOULIERS D'UKRAINE ».

Actuellement, je sais que votre temps est précieux avec la taille de la vigne, alors Grand MERCI à tous et à la famille Ménétrier pour ce bel élan d'amitié et de générosité, et toujours avec le sourire !.....

Merci aussi à DAVID de LA BOUTIQUE D'AUTREFOIS qui a recueilli vos colis le matin, qui est venu m'aider les après-midis et qui a fait le tour des pharmacies pour obtenir des dons pour les bébés (sucettes – biberons – couches et autres…).

A ce propos, David continuera uniquement la collecte de denrées alimentaires du 17 MARS au 24 MARS pour les personnes qui vont arriver dans notre département. Plusieurs bus sont partis vers la frontière ukrainienne emportant les colis de vos dons et ramèneront des mamans et leurs enfants, ainsi que des personnes âgées ou handicapées. Les premiers réfugiés sont arrivés récemment et auront également besoin de nos dons alimentaires.

Plusieurs familles se sont également mises à la disposition de la Mairie et de la préfecture pour accueillir ces personnes mais nous aurons peut-être l'occasion d'en reparler dans le prochain numéro de notre journal.

Ne dit-on pas que les petits ruisseaux font les grandes rivières ?

****

La livraison à l'association « LES JOYEUX PETITS SOULIERS D'UKRAINE »

Notre opération "solidarité Ukraine" s'est déroulée dans de très bonnes conditions et avec une bonne ambiance des volontaires de la paroisse.

5 véhicules sont partis vers Troyes le vendredi 11 mars à 13h30.

Après un arrêt à SAINT PARRES LES VAUDES pour récupérer la collecte organisée par leur paroisse, nous sommes repartis vers TROYES où nous sommes arrivés vers 15 heures.

Le déchargement de la collecte s'est effectué jusqu'à 17h30 et nous sommes rentrés vers 18h30.

Les bénévoles de l'organisation TROYES HABITAT auront besoin de quelques personnes sur place pour trier et emballer tous ces dons.

SI VOUS AVEZ UN PEU DE TEMPS DISPONIBLE :

Contactez : mag.jurczak@orange.fr Tél : 06.98.53.41.14 , cette dame organise le tri des dons et elle a besoin de toutes les bonnes volontés pour l'aider.

On peut donner une journée de notre temps et faire du co-voiturage.

Dans tous les cas, merci à tous pour votre générosité.

Et encore Merci aux viticulteurs des Riceys et de Bagneux la Fosse qui nous ont prêté leurs véhicules et même leur personnel pour nous aider dans notre mission.

La boutique d'Autrefois

Par David Saignier

Le printemps arrive… la terrasse revit !

A l'intérieur, un coin dédié « Bar-Dégustation » reste accueillant pour les plus frileux.

La boutique a adopté une nouvelle présentation pour les fruits et les légumes, ce qui donne plus d'espace.

Quelques nouveautés auboises, avec notamment un whisky et des chips artisanales, sont désormais en vente.

Des arrivages de chocolats de Pâques de la pâtisserie de Chaource (moulages, fritures, gâteaux en forme de nids) seront proposés au mois d'avril.

Du jeudi 17 au jeudi 24 mars, une collecte de denrées alimentaires au profit des réfugiés d'Ukraine continue à la boutique.
Celles-ci seront remises à l'association « LES JOYEUX PETITS SOULIERS D'UKRAINE » de Troyes pour les personnes qui vont arriver dans notre département.

Ce qui se raconte sur les gourmandises françaises

Proposé par Danielle Pion

Le « BABA au rhum »

Stanislas LESZYNSKI (roi déchu de Pologne 1738) coule des jours tranquilles mais mélancoliques avec sa fille dans une demeure modeste (Wissembourg). Il craint que sa fille ne devienne une « vieille fille ».
Or, arrive Louis XV le bien aimé qui fixe son choix sur cette pauvre héritière de 7 ans son aînée.
Du même coup, il place son beau-père sur le trône de Nancy laissé vacant par le départ du duc François III.

Stanislas est très gourmand de pâtisseries (les madeleines de Commercy, brioches et Kouglof de Lorraine qui font office de BABA).
A la mort de Stanislas, la Lorraine deviendra française. Nancy (ferronneries), Lunéville (belles architectures et porcelaines) gardent leurs renoms.

Mais la vérité historique du « BABA au rhum » viendrait du recueil des « Contes des mille et une nuits » traduit en français au XVIII siècle et dont les héros seraient Aladin, Sindbab et Ali-Baba.
Le pâtissier parisien Stohrer inventera plus tard le Baba au rhum que l'on connait actuellement.

Historique de la tête de veau

Avant l'invention du restaurant, la grande cuisine se pratiquait à domicile et les livres de recettes proposaient des plats.
Il y avait des potages gras ou maigres, des entrées, des rots, des viandes (volailles) ou bien du gibier, des pâtisseries et confitures.
La tête de veau était un plat « relevé - distingué », aujourd'hui on la trouve le plus souvent dans un bistrot français.

La tête de veau en tortue

C'était une belle présentation (entière) qui était servie avec des ris de veau, des crêtes et des rognons de coq à la sauce madère. C'était une cuisine raffinée car les abats ont toujours bénéficié d'une renommée d'excellence (tête, cervelle, oreille, langue, mou, cœur et moëlle dite « amourette »).
La tête de veau peut s'accompagner d'une sauce chaude (gribiche) ou d'une sauce froide (mayonnaise, vinaigrette, tartare etc …).

La sauce gribiche est en vigueur en 1900. Ce mot est issu du Néerlandais KRIBBICH qui veut dire grognon (d'où l'extension vers une sauce gribiche = une femme méchante)
Dans les Vosges à Rambervillers, depuis 1968 existe la Confrérie des « Gaubregueux Gousteurs de Testes de veau ».
Depuis le Moyen-Age les habitants portent le surnom de « Tête de veau »

Les oiseaux dans les jardins

Proposé par Josée André

Un jardin bien pensé apportera à vos petits protégés le gîte et le couvert

Alors que les jours rallongent, les oiseaux commencent leur journée dès l'aube, nous gratifiant de leur concert matinal. Passé l'hiver, ils sortent de leur silence pour participer à la parade nuptiale. Merles, moineaux, mésanges, pinsons et rouges-gorges entrent dans la danse les premiers. Si vous prenez soin d'aménager vos espaces verts afin de leur procurer lieux de repos et nourriture à volonté, vous serez aux premières loges pour admirer leur spectacle. Nul besoin de transformer radicalement son jardin, il suffit de connaître quelques astuces qui attireront ces petits gazouilleurs.

Dressez le couvert

Les arbres fruitiers et les arbustes à baies assurent les besoins fondamentaux des oiseaux. Leurs fleurs constituent un garde-manger de choix, recueillant d'innombrables insectes et larves dès les premiers beaux jours, et ce jusqu'au début de l'été. La nichée bénéficie ainsi d'un apport en protéines, essentiel pour la croissance des oisillons dans les premières semaines, même chez les granivores. Quand vient l'été, et jusqu'à l'automne, voire le début d'hiver, les arbres se couvrent d'une profusion de fruits et de baies riches en vitamines, leur offrant de quoi se sustenter.

Enfin, les branches serrées et feuillages denses constituent des cachettes parfaites et confortables pour y loger un nid.

Les vieux arbres fruitiers aux troncs noueux et creusés représentent un habitat privilégié pour les oiseaux cavernicoles.

Le moindre interstice grouille de vie. Larves et insectes risquent fort de se faire dévorer par un pic ou une sittelle. Ces espèces nichent dans les nœuds des arbres et ne se privent pas de cette nourriture à portée de bec. De tout petits trous peuvent accueillir des mésanges ou des rouges-queues tandis que de plus grandes ouvertures laissent tout le choix à la chouette hulotte ou à la chouette chevêche de s'y installer.

Petits espaces permis

Pas d'inquiétude si vous ne possédez pas un immense jardin. Vous pouvez malgré tout espérer attirer la compagnie des oiseaux. Quelques plantes grimpantes vivaces à la végétation assez dense qui courent le long d'un mur sont tout aussi attrayantes.

La clématite des Alpes, le lierre, la vigne vierge ou le chèvrefeuille se transforment en parfaits refuges. Vous pouvez également fixer des nichoirs aux murs. Veuillez simplement acheter ou fabriquer le type de nichoir correspondant aux espèces présentes autour de chez vous.

Les oiseaux dans les jardins

En effet, chaque famille a ses exigences et apprécie ou non certaines formes et dimensions, notamment au niveau de l'ouverture. En règle générale, un nichoir se fixe en hauteur (hors de portée des chats) sur un mur protégé par un pan de toiture.

Il n'est pas rare que de petits oiseaux élisent domicile dans de petits interstices de murs en pierres sèches ou dans des tas de bois. Il arrive même que certains, comme le pouillot véloce ou le bruant jaune, couvent à même le sol, dans des bosquets ou des arbustes denses. Rassembler toutes les conditions favorables à la nidification ne garantit pas forcément la fréquentation de son jardin par divers oiseaux.

En effet, un fois les nichées écloses, les parents doivent trouver suffisamment de nourriture dans un périmètre assez restreint autour du nid.
Un petit coup de pouce dans ce domaine sera le bienvenu. Apportez-leur des sources de nourritures variées et en quantité afin qu'ils adoptent votre terrain en toute sérénité.

Un jardin combinant arbres fruitiers, arbustes à baies, plantes grimpantes, prairies et plates-bandes fleuries a de grandes chances de satisfaire tous leurs besoins. Conservez quelques fleurs fanées sur leurs tiges pour qu'elles laissent place aux précieuses graines et gardez quelques coins abandonnés aux plantes sauvages comme les orties, très utiles et complémentaires à tous les autres aménagements.

La mise à disposition de nourriture tout au long de l'année est sujette à discussion. Les mangeoires et les boules de graisse ne remplacent évidemment en aucun cas l'alimentation naturelle et diversifiée de nos hôtes. Elles n'apportent qu'un complément au moment où les besoins se révèlent être les plus importants. Et qui sait, cela permettra peut-être à de petites couvées de voir le jour et de nous réveiller en fanfare ! Mais en règle générale, **mieux vaut arrêter le nourrissage au début du printemps**.

Quelques conseils :

Pour nettoyer leur plumage, troglodytes et moineaux se frottent dans le sable. Ils éliminent ainsi puces et acariens logés dans leur plumage. Fabriquez-leur un bac à sable miniature : du sable versé dans un pot évasé au fond percé fera l'affaire. Un récipient rempli d'eau sera aussi beaucoup apprécié.
Les nichoirs des rouges-gorges et des troglodytes doivent posséder une ouverture d'au moins 3,5 cm et de 2,5 à 3 cm pour les mésanges.
Plantez des fleurs jaunes dans votre jardin, les insectes sont attirés par les couleurs vives, qui eux-même attireront les oiseaux.
En octobre, novembre, pensez à nettoyer les nichoirs afin de limiter la prolifération des parasites.

« Le français, une langue animale » de jean d'Ormesson

Proposé par Brigitte Ménétrier

Jean d'Ormesson s'est certainement beaucoup amusé en écrivant ce billet d'humour :

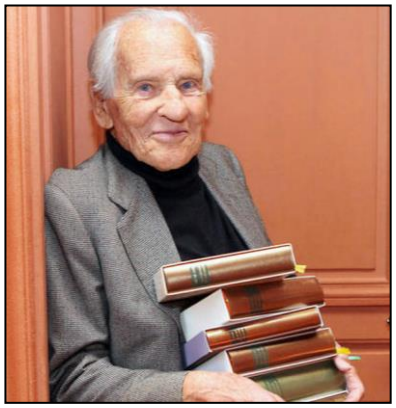

« Myope comme une taupe », « rusé comme un renard » « serrés comme des sardines » … les termes empruntés au monde animal ne se retrouvent pas seulement dans les fables de La Fontaine, ils sont partout.

La preuve : que vous soyez fier comme un coq, fort comme un bœuf, têtu comme un âne, malin comme un singe ou simplement un chaud lapin, vous êtes tous, un jour ou l'autre, devenu chèvre pour une caille aux yeux de biche.
Vous arrivez à votre premier rendez-vous fier comme un paon et frais comme un gardon et là … pas un chat !

Vous faites le pied de grue, vous demandant si cette bécasse vous a réellement posé un lapin.
Il y a anguille sous roche et pourtant le bouc émissaire qui vous a obtenu ce rancard, la tête de linotte avec qui vous êtes copain comme cochon, vous l'a certifié : cette poule a du chien, une vraie panthère.

C'est sûr, vous serez un crapaud mort d'amour.
Mais tout de même, elle vous traite comme un chien.
Vous êtes prêt à gueuler comme un putois quand finalement la fine mouche arrive.
Bon, vous vous dites que dix minutes de retard, il n'y a pas de quoi casser trois pattes à un canard.

Sauf que la fameuse souris, malgré son cou de cygne et sa crinière de lion est en fait aussi plate qu'une limande, myope comme une taupe, elle souffle comme un phoque et rit comme une baleine.
Une vraie peau de vache, quoi !
Et vous, vous êtes fait comme un rat.
Vous roulez des yeux de merlan frit, vous êtes rouge comme une écrevisse, mais vous restez muet comme une carpe.
Elle essaie bien de vous tirer les vers du nez, mais vous sautez du coq à l'âne et finissez par noyer le poisson. Vous avez le cafard, l'envie vous prend de pleurer comme un veau (ou de verser des larmes de crocodile, c'est selon).

Vous finissez par prendre le taureau par les cornes et vous inventer une fièvre de cheval qui vous permet de filer comme un lièvre.
C'est pas que vous êtes une poule mouillée, vous ne voulez pas être le dindon de la farce.
Vous avez beau être doux comme un agneau sous vos airs d'ours mal léché, faut pas vous prendre pour un pigeon car vous pourriez devenir le loup dans la bergerie.
Et puis, ç'aurait servi à quoi de se regarder comme des chiens de faïence.
Après tout, revenons à nos moutons : vous avez maintenant une faim de loup, l'envie de dormir comme un loir et surtout vous avez d'autres chats à fouetter.

Nouvelles des élèves des 3 classes de l'école

30 mn d'EPS par jour

Cette année, les 3 classes sont inscrites à un projet « 30 mn d'EPS par jour ».

Chaque enseignante propose un défi-récré en début de semaine. Les élèves sont libres d'y participer et de modifier la consigne du défi.
Ils peuvent également réinvestir leurs capacités dans un défi réalisé au cours des semaines précédentes.

Voici des exemples de défis proposés aux élèves de primaire :

Après le repas de cantine, les enseignantes proposent aux élèves 15 mn de relaxation ou de yoga afin de démarrer l'après-midi dans de bonnes conditions avec des élèves plus calmes.

Maîtresse Patricia Louro

Parole à nos aînés

Par Simone Martinot

Le centenaire

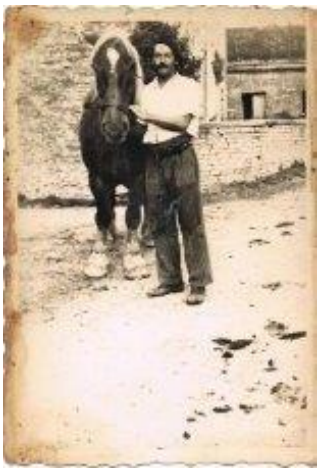

Léon Virey

La tempête a eu raison du marronnier centenaire dans la cour anciennement chez Lucien Farinet.
Il en reste la moitié, ce qui le déséquilibre.

C'est **Léon Virey** qui le planta en 1910 en mettant un marron en terre dans la cour de ses parents Virey-Coqueret. Il avait alors une dizaine d'années.

Quelques années plus tard, Léon se maria avec Andrée (Ils habitaient là où Anne-Marie Collin a fait ensuite construire sa maison).
Et il planta un deuxième marronnier.

La terre de Bagneux semble propice à ces arbres.

Ah, si les murs des vieilles bâtisses pouvaient parler, ils nous conteraient les joies et les peines de ceux qui y ont vécu.

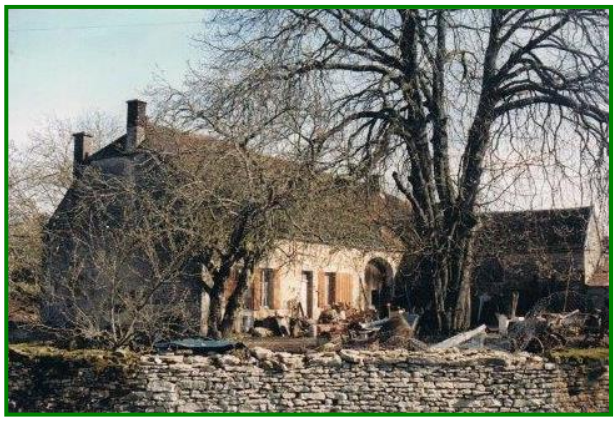

Mots croisés : petit bagnolais n°55

Imaginés par Carole Monin

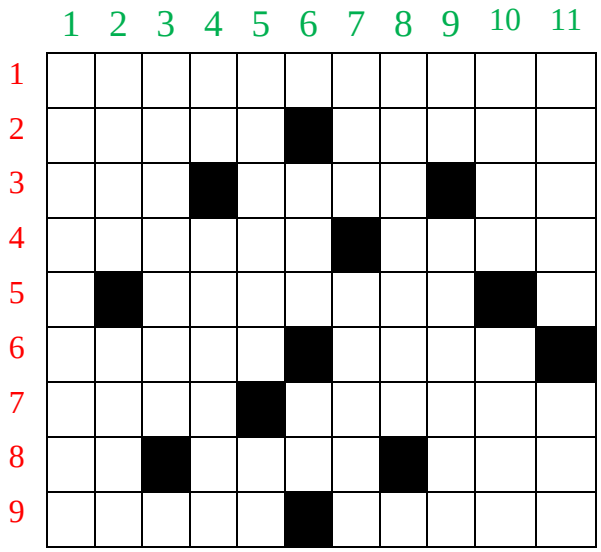

Horizontalement :

1. Relèvent les impôts **2.** Métal blanc et brillant • Sans souffle (en) **3.** Supplément à la cantine • Robe de magistrat • Ancien **4.** Cigarettes en argot • Bruit rauque **5.** Larves des grenouilles **6.** Grenoble est son chef-lieu • Véhicule familier **7.** Convient bien • Soulèvement populaire **8.** Pour toi • Gère le métro • Pied de vigne **9.** Promis au gagnant • Poudre abrasive

Verticalement :

1. Preneur de son **2.** Boutique de boucher • À lui **3.** Aplanie avec un outil **4.** Avant après • Égarer **5.** Haut de lettre • Article contracté **6.** Risqua • Coordination **7.** Graffiti • Lieu pour skates et rollers **8.** Profondément troublée **9.** Tête de série • Trouvaille **10.** Visible • Enlever **11.** Organes reproducteurs • Partie haute du blé

« Des chroniques littéraires sont aussi à retrouver sur mon compte Facebook.
Je peux les développer pour le petit Bagnolais si vous êtes intéressés. » : Carole

Solutions des mots croisés

Petit bagnolais n°54 Décembre 2021

Horizontalement :
1. PERCANT • MIMIS 2. ANTICOAGULANT 3. LUT • IDE 4. OM • FEES• NASAL 5. TELE• LETTRE 6. ROUGI • CEPE 7. YEU • ETANT • SO 8. PAN • OR • SN 9. AA • REBAPTISEE 10. NUEE• UNI • FIEF

Verticalement :
1. PALOT • YUAN 2. ENUMERE • AU 3. RTT• LOUP 4. CI• FEU• ARE 5. ACNE • GENE 6. NO • ELIT • BU 7. TAISE •AHAN 8. GD • TON • PI 9. MUENT • TOT 10. IL • ARC • RIF 11. MASSEES • SI 12. IN• POSEE 13. STYLEE • NEF

– – – – – – – –

« Le lion et le rat » de Jean de La Fontaine

Proposé par Monique Fornasari

Il faut, autant qu'on peut, obliger tout le monde :
On a souvent besoin d'un plus petit que soi.
De cette vérité deux Fables feront foi,
Tant la chose en preuves abonde.

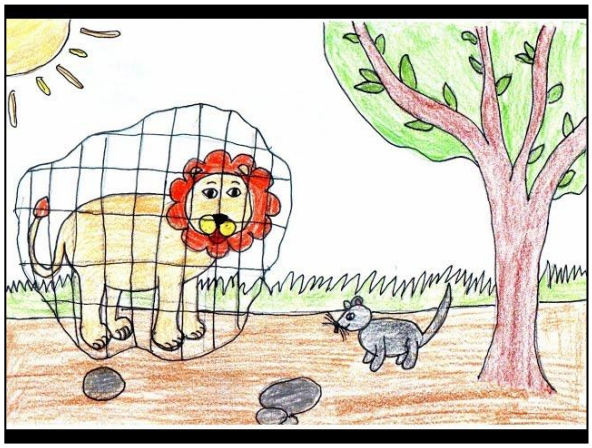

Entre les pattes d'un Lion
Un Rat sortit de terre assez à l'étourdie.
Le Roi des animaux, en cette occasion,
Montra ce qu'il était, et lui donna la vie.
Ce bienfait ne fut pas perdu.

Quelqu'un aurait-il jamais cru
Qu'un Lion d'un Rat eût affaire ?

Cependant il advint qu'au sortir des forêts
Ce Lion fut pris dans des rets,
Dont ses rugissements ne le purent défaire.
Sire Rat accourut, et fit tant par ses dents
Qu'une maille rongée emporta tout l'ouvrage.

Patience et longueur de temps
Font plus que force ni que rage.

Etat civil

Mariage :

Le 22 janvier 2022 : Carole MONIN & Alain MONRAISIN se sont mariés à Bagneux la Fosse. Ils remercient Monsieur le Maire pour son accueil chaleureux.

Tous nos vœux de bonheur à ce si sympathique couple.

****

Affiche de la 2ème édition des journées artisanales de Bagneux la Fosse

Dates à retenir

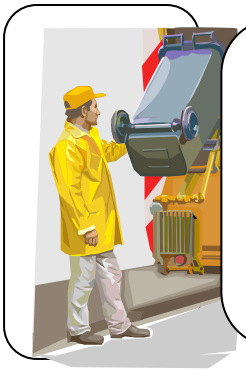

Ordures ménagères : **Tous les lundis**

Sacs jaunes : Un jeudi sur 2
31mars - 14/28 avril – 12/26 mai – 09/23 juin

A sortir la veille

Ont participé à l'élaboration du Petit Bagnolais :

Josée André, Dominique Bertrand, Isabelle Gautheron-Collin, Eric Glorieux, Patricia Louro, Nicole Danjon, Karine Danjon, Monique Fornasari, Wilhelmine Guinot, Jeanne Kalt, Simone Martinot, Brigitte et Philippe Ménétrier, Carole Monin, Danielle Pion, David Saignier, Gilles Virey.

Mise en page : Brigitte Ménétrier

Petit Bagnolais n° 56

Si vous souhaitez faire paraître un article dans le prochain journal, merci de le déposer en mairie, au plus tard le 1er juin.

Horaires et contacts

Mairie
03.25.29.37.51 ou mairie.bagneux@orange.fr

Horaires d'ouverture du secrétariat au public
Le Mardi de 9 h à 12 h

Permanences du Maire
Le Mardi de 9h à 12h
Le Jeudi de 18h à 19h15